

Reporte anual Subvención Estado 2022

Cruz Roja Hondureña



*Atención prehospitalaria atención
(Conapremm)*



Cruz Roja Hondureña



Atención a migrantes en Ocotepeque



*Brigada Médica en el sector de Dos Caminos
Col. Emanuel, en Villanueva Cortés*

Tegucigalpa, MDC: 12 de Enero de 2023

Presentación y Responsables

Como ha sido mencionado, Cruz Roja Hondureña basa su estructura en personal voluntario, quienes son la máxima autoridad de la toma de decisiones estratégicas y operativas, su Asamblea Nacional es el órgano de gobierno quien elige a sus autoridades en períodos de cada cuatro años, hasta por dos períodos. Centra su estructura de funcionamiento en personal voluntario (92%), quienes son la máxima autoridad de la toma de decisiones estratégicas y operativas, esta estructura

Cruz Roja Hondureña, es el siguiente nivel es el Consejo Nacional y el siguiente nivel es el Comité Ejecutivo, representados por un presidente nacional, desde donde se emanan y canalizan las decisiones de las autoridades hacia el Equipo de Gestión.

El Equipo de Gestión (8%), está conformado por personal remunerado dividido en equipo de soporte y equipo de las áreas programáticas: **Desarrollo social** que incluye atención a poblaciones móviles, protección, género e inclusión, desarrollo comunitario, entre otras; **Salud comunitaria** que incluye atención prehospitalaria, seguridad sanguínea, control de vectores, salud sexual y reproductiva, protección a los servicios de salud, entre otros y **Gestión para la reducción de riesgo a desastres** que incluye entre otros elementos: preparación, atención y mitigación a desastres y operaciones en movilizaciones masivas.

Todos los programas, proyectos, atenciones y servicios, tienen el soporte permanente de las áreas de Desarrollo Organizacional, Voluntariado, Talento Humano, Comunicación e Imagen, Movilización de recursos, Legal, Seguridad, Tecnología e informática, Administración y finanzas, Logística, Adquisiciones, Asuntos Internacionales y Auditoría Interna.

Directores de área

Nº	Nombre	Cargo	Correo electrónico
1	Lic. Alexei Castro Dávila	Director General	alexei.castro@cuzroja.org.hn
2	Lic. Iluany Andino Galindo	Dir. Servicios Estratégicos	iluany.andino@cuzroja.org.hn
3	Dra. Glenda Arriaga	Dir. Programa Nacional de Sangre	glenda.arriaga@cuzroja.org.hn
4	Lic. Carlos Rodríguez	Dir. Programas y Proyectos	carlos.rodriquez@cuzroja.org.hn

Dirección física: 7 Calle entre 1ª. y 2da. Avenidas, Comayagüela, M.D.C. Honduras, Centro América.
(Esquina Parque "La Libertad")
Teléfono fijo: (+504) 2237-1800

Responsables de la elaboración del Reporte Anual 2003

Nº	Nombre	Departamento	Teléfono	Correo electrónico
1	Lic. Alexei Castro	Dirección General	3151-2286	alexei.castro@cuzroja.org.hn
2	Lic. Selvin Martínez	Gerente Desarrollo Organizacional	9715-4595	selvin.martinez@cuzroja.org.hn
3	Lic. Freyer Sierra	Gerente Administrativo Financiero	9964-9662	freyer.sierra@cuzroja.org.hn

Índice

I.	INTRODUCCIÓN Y RESUMEN EJECUTIVO	3
1.	LÍNEA 1: ADQUISICIÓN DE VEHÍCULOS (AMBULANCIAS).	4
2.	LÍNEA 2: MANTENIMIENTO Y REPARACIÓN DE VEHÍCULOS	4
3.	LÍNEA 3: EQUIPAMIENTO PARA PERSONAL	5
4.	LÍNEA 4: TALENTO HUMANO	5
5.	RESULTADOS DEL AÑO 2022	5
II.	DESCRIPCIÓN DE LAS ÁREAS PROGRAMÁTICAS DE LA INSTITUCIÓN	6
6.	OBJETIVO GENERAL (PND–CRH)	7
7.	OBJETIVOS ESPECÍFICOS (PND–CRH):	7
III.	ALCANCES POR ÁREA PROGRAMÁTICA – PRODUCCIÓN SEGÚN CARTERA DE SERVICIOS 8	
8.	DESARROLLO SOCIAL	8
9.	SALUD COMUNITARIA	10
10.	GESTIÓN PARA LA REDUCCIÓN DE RIESGOS A DESASTRES	12
11.	OPERACIONES DE EMERGENCIAS	16
X.	ANEXOS	18
12.	No. 1: MAPA DE UBICACIÓN DE LOS CONSEJOS DE CRUZ ROJA HONDUREÑA.	18
13.	No. 2: ESTRUCTURA DE LA CRUZ ROJA HONDUREÑA.	19
14.	No. 3: REFERENCIAS FOTOGRÁFICAS.	20

I. Introducción y Resumen ejecutivo

Cruz Roja Hondureña, gestiona recursos nacionales e internacionales, con el fin de salvar vidas, mejorar la calidad de vida y proteger la dignidad humana de las personas en situación de vulnerabilidad, con aplicación imperativa e irrestricta de sus Siete Principios Fundamentales: *Humanidad, Imparcialidad, Neutralidad, Independencia, Voluntariado, Unidad y Universalidad*.

En su calidad de organización sin fines de lucro, todos los fondos que gestionados fueron destinados para la implementación de los programas, proyectos, atenciones u operaciones, lo que incluyó: bienes o equipos, insumos, servicios y costos de soporte de dichas asistencias; así como para el fortalecimiento de la capacidad de preparación y respuesta de los Consejos de Cruz Roja Hondureña a nivel nacional.

Cumpliendo con su rol auxiliar de los poderes públicos en acciones humanitarias, este año, Cruz Roja, continuó respondiendo a las necesidades humanitarias de las poblaciones vulnerables, por razones culturales, económicas, sociales, o por falta de acceso y cobertura de servicios. Durante el año 2022, prestó servicios y asistencias en momentos de crisis, emergencia y desastres, atendiendo a las personas en proporción a sus sufrimientos, mitigando las necesidades y dando prioridad a las más urgentes.

El presente documento contiene los logros obtenidos, gracias a la inversión de los fondos gestionados durante el año, con la cobertura de personas, atenciones y servicios, separados por cada programa en el marco del Plan Nacional de Desarrollo de Cruz Roja Hondureña.

Como parte de la transparencia y rendición de cuentas, la siguiente tabla muestra los fondos adquiridos en el año 2022, según la fuente de financiación y el destino de los fondos, así como la proporción que representa cada fondo, en relación al presupuesto total gestionado por la Institución.

Tabla N° 1: Fondos gestionados para el año 2022

N°	Presupuesto	Monto	Proporción	Observaciones
1	Cruz Roja Hondureña	L.246,947,065.70	42%	Presupuesto asignado para el funcionamiento general de la CRH y en apoyo a sus Consejos.
2	Subvención del Estado de Honduras	L.70,000,000.00	12%	Presupuesto asignado a los 4 rubros predefinidos en el plan de inversión 2022.
3	Programas y Proyectos	L.184,796,954.96	32%	Presupuestos para la ejecución de programas y proyectos para la atención a las poblaciones que lo requieren y que son gestionados por el Equipo de CRH.
4	Plan Único de Respuesta a Migración	L.26,702,915.28	5%	Presupuesto de emergencia solicitados a la cooperación para la atención de crisis migratoria del año 2022.
5	Inundaciones por Tormentas Tropicales	L.54,220,592.85	9%	Presupuesto de emergencia solicitados a la cooperación internacional para la atención de las inundaciones del año 2022.
6	Operación Solidaridad	L5,800,000.00	1%	Distribución de 74,800 raciones de alimentos
Gran Total del año 2022		L.582,667,528.79	100%	Todos los fondos son planificados, presentados e implementados por el personal de CRH dentro de las diferentes áreas programáticas y de soporte que pertenecen a la institución.

Fuente: Elaboración propia: Gerencia Administrativa Financiera; Enero 2023

La *Tabla N° 1: Fondos gestionados para el año 2022*, el inciso #2, hace referencia a la subvención del Estado, asignada a Cruz Roja Hondureña y transferida a través de la Secretaría de Salud.

La asignación representa el 12% del gran total de fondos gestionados para la implementación de programas, proyectos, servicios y atenciones, brindadas en el año 2022; dicho presupuesto forma parte de integral de los logros cualitativos y cuantitativos alcanzados en el año reportado.

Dichos fondos fueron asignados en los cuatro rubros definidos en el plan de inversión del año 2022; tal y como se demuestra en la tabla a continuación:

Tabla N° 2: Presupuesto asignado versus presupuesto ejecutado por rubro

Nº	Nombre Actividades y Obras	Programación	Ejecución	Observaciones
1	Vehículos (ambulancias)	L.27,388,520.00	L.41,791,593.66	El sobregiro se debe a dos razones: significativo aumento en el costo de las ambulancias y del flete y al aumento en el número de ambulancias adquiridas. Al llegar al país, serán asignadas a todos los Consejos a nivel nacional, según la cobertura de sus atenciones.
2	Mantenimiento y reparación de vehículos	L.1,000,000.00	L.1,940,457.06	El sobregiro se debe al aumento en los costos de combustible y repuestos en este año.
3	Equipamiento para personal	L.2,444,490.76	L.749,954.47	La sub ejecución se debe a la decisión de reasignar fondos sobregirados.
4	Talento Humano	L.39,166,989.24	L.25,523,409.77	La sub ejecución se debe a la decisión de reasignar fondos sobregirados.
Total		L.70,000,000.00	L.70,005,414.96	El sobregiro fue cubierto con fondos propios.

Fuente: Elaboración propia: Gerencia Administrativa Financiera; Enero 2023

Como fue mencionado, la subvención asignada por el Estado, permitió cubrir costos de necesidades que no pueden ser cubiertas con otros fondos agenciados a través de la cooperación internacional, por sus regulaciones internas, por ejemplo: la adquisición de las ambulancias, el pago de personal que no esté involucrado directamente en proyectos, siendo éste imprescindible para el funcionamiento y la operabilidad de todos los servicios.

Línea 1: Adquisición de vehículos (Ambulancias).

El presupuesto permitió la adquisición de 26 nuevas ambulancias, mismas que –al llegar al país– serán distribuidas a los Consejos de Cruz Roja Hondureña, de acuerdo a la cobertura de sus servicios prehospitalarios y atención a concentraciones masivas.

Respecto al uso de los fondos, el gasto de esta línea, representó el **60%** del presupuesto asignado.



Línea 2: Mantenimiento y reparación de vehículos

Este presupuesto permitió cubrir algunos gastos para el mantenimiento preventivo de vehículos en Tegucigalpa y San Pedro Sula y gastos de combustible para el trabajo diario, así como la cobertura de atenciones prehospitalarias y operaciones de la Comisión Nacional de Prevención en Movilizaciones Masivas (CONAPREMM): *Semana Santa, Fiestas patria, Semana Morazánica.*

En relación al uso de los fondos, el gasto de esta línea, representó el **3%** del presupuesto asignado.

Línea 3: Equipamiento para personal

Este presupuesto permitió cubrir algunos costos para la compra de insumos utilizados en la prestación de servicios médicos prestados de forma gratuita a poblaciones móviles de distintas nacionalidades, así como el abastecimiento de suministros para la atención en el laboratorio clínico para el personal de planta y voluntarios cuyos servicios a la comunidad tienen el desafío de inclinarse mayoritariamente hacia sectores de salud de alto riesgo y con garantías algunas veces muy débiles.

En relación al uso de los fondos, el gasto de esta línea, representó el **1%** del presupuesto asignados.

Línea 4: Talento Humano

Este presupuesto permitió cubrir costos del personal esencial para la planificación, gestión e implementación de las actividades humanitarias establecidas en las áreas programáticas de la Cruz Roja, así como para el personal de soporte.

Las áreas programáticas planifican, coordinan, monitorean, implementan y evalúan los servicios, las atenciones y las operaciones en general y entre éstas están: Prehospitalario, Gerencias de, Desarrollo social y Derecho, Gestión para la reducción de Riesgos, Salud comunitaria, Voluntariado, Desarrollo Organizacional, Comunicación e Imagen, Departamento de Seguridad institucional.

Para la ejecución de todos los programas y servicios, se requieren diferentes áreas de soporte, entre las que se encuentran: Dirección general, Servicios estratégicos, Secretaría ejecutiva, Departamentos de Legal, Tecnología e información, Movilización de Recursos, Relaciones Estratégicas y Cooperación, Talento humano Adquisición y logística, Caja y tesorería, Contabilidad, Auditoría interna, Unidad de Monitoreo, Evaluación y Reporte, Unidad Administradora de Proyectos, Fondo de pensiones, Taller mecánico, Centro nacional de capacitación técnica.

En relación al uso de los fondos, el gasto de esta línea, representó el **36%** del presupuesto asignado. También es importante señalar que esta inversión representa el 30.9% de la planilla total de la Cruz Roja Hondureña, el 69.1% restante es cubierto con fondos propios, diversas actividades de movilización de recursos.

Resultados del año 2022

La combinación y complementariedad de los recursos gestionados, permitió alcanzar un total de **731,109 personas** de manera directa; lo que equivale al 8% de la población del país¹.

Esa población fue atendida mediante los diversos programas, proyectos y servicios proveídos por Cruz Roja a través de más de **18,700 servicios prehospitalarios**, más de **60,900 productos sanguíneos distribuidos**, **34 proyectos ejecutados** en los 16 departamentos que se tiene presencia y dos operaciones de emergencia: Crisis migratoria e Inundaciones durante la temporada de huracanes.

¹ Junio 2022, Honduras cuenta con una población de **9,597,739**. Fuente: Instituto Nacional de Estadísticas (INE) Encuesta Permanente de Hogares de Propósitos Múltiples; Cuadros de publicación. <https://www.ine.gob.hn/V3/ephpm/>◆

Infografía No.1: Resumen de acciones humanitarias implementadas a nivel nacional

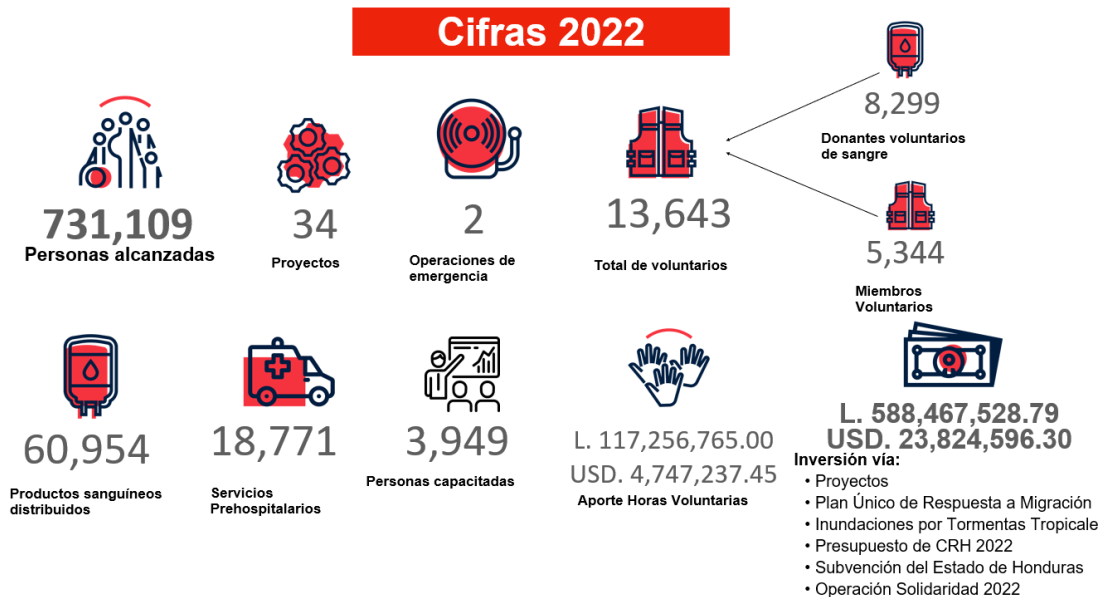

Como organización humanitaria, brindamos nuestros servicios, reconociendo los derechos de todas las personas –mujeres, hombres, niños y niñas– vulnerables, afectadas por crisis, emergencias, desastres o conflictos; eso incluye: el derecho a vivir con dignidad; el derecho a recibir asistencia humanitaria; y el derecho a la protección y a la seguridad.

Todas las atenciones de Cruz Roja Hondureña son ejecutadas en el marco del imperativo humanitario, que establece que todos los seres humanos nacen libres e iguales en dignidad y derechos; dichas acciones se ejecutan con la total neutralidad e imparcialidad, lo que ha permitido un acceso irrestricto en todo el territorio nacional y en poblaciones de difícil acceso, por diversas razones sociales o culturales, e incluso en zonas sensibles por temas de seguridad.

Asimismo, los procesos y procedimientos administrativos, financieros, contables, auditorías internas y externas, así como las jornadas rendición de cuentas, nos permiten mantener la confianza de todos nuestros cooperantes, donantes, contrapartes, autoridades de Gobierno a nivel nacional y municipal. Por tal razón, sigue siendo más que relevante y pertinente, reforzar la capacidad instalada, de tal manera que la asistencia llegue a la mayor cantidad posible de personas en condición de vulnerabilidad y con la mejor calidad para preservar los principios dignidad humana.

Algunos recursos gestionados, están condicionados a ser ejecutados para acciones humanitarias específicas, una poca proporción de dichos recursos, son usados para el desarrollo propio de Cruz Roja, para atender los retos humanitarios altamente cambiantes, combinando y complementando los esfuerzos y recursos agenciados, para atender las diversas crisis que se presentan en el país.

II. Descripción de las Áreas Programáticas de la institución

Las acciones de este año contribuyeron a salvar vidas, a la mejora de la calidad de vida y a la reducción de la vulnerabilidad de la población atendida, aportando al fortalecimiento de la resiliencia comunitaria, a los objetivos del Plan de Nación y a los objetivos establecidos en el Plan Nacional de Desarrollo de Cruz Roja Hondureña 2021–2025. (PND–CRH)

Objetivo General (PND–CRH):

Contribuir a la mejora de las condiciones de una vida digna para la población más vulnerable, que garantice su bienestar en salud, seguridad, empoderamiento y resiliencia.

Objetivos específicos (PND–CRH):

1. Fortalecer la resiliencia de la población ante las crisis, desastres y emergencias.
2. Mejorar el acceso a servicios de atención en salud integral con calidad.
3. Proveer a la población más vulnerable, servicios de protección la población, considerando el empoderamiento, el género e inclusión equitativa.
4. Promover el desarrollo de los Consejos de Cruz Roja a nivel Nacional.

Las acciones humanitarias de Cruz Roja, se enmarcan en las tres áreas programáticas establecidas en el Plan Nacional de Desarrollo 2021–2025: Desarrollo social, Salud comunitaria y Gestión para la reducción de riesgos, los ejes de las diversas operaciones para asistir a la población son:



Desde la Sede Central en Tegucigalpa, se regulan y coordinan las diversas actividades: gestión y asignación de fondos, recursos humanos y logísticos, así como las operaciones directas o coordinadas con los distintos entes de Gobierno y otras organizaciones relacionadas.

Todos los Programas, proyectos, servicios, asistencias y operaciones son coordinados con personal técnico remunerado, con alto perfil y especialización para cumplir con los más altos estándares operacionales y son los responsables de la consecución de las acciones y la rendición de cuentas en cada una de sus áreas.

En este año, se amplió la red de Consejos, con la reapertura del Consejo departamental de Ocotepeque, lo que implica –ahora– una red de 53 Consejos en 16 departamentos del país; esta extensión de cobertura de los servicios y atenciones de Cruz Roja Hondureña, aporta a la reducción de la brecha en el acceso a servicios de salud, desarrollo y preparación y respuesta a las crisis, emergencias o desastres que afectan Honduras.

La extensión de cobertura permite brindar asistencia a las emergencias, crisis o desastres, según las capacidades instaladas y en proporción de la situación.

Respecto al personal, Cruz Roja cuenta con una base de voluntariado de más de cinco mil trescientos miembros en sus diferentes categorías: *directivo, socorrismo, juventud, damas, programas, comunitarios, corporativo, grupos especiales*. A su vez, se cuenta con más ocho mil donantes voluntarios de sangre. La proporción actual de los miembros es de 54% mujeres y el 46% hombres.

III. Alcances por área programática – Producción según Cartera de Servicios

Cruz Roja Hondureña en el 2022 brindó de manera permanente, durante todo el año y de forma gratuita diferentes servicios a través de sus programas y proyectos, mencionados en el segundo capítulo de este documento. Las áreas estratégicas gestionaron fondos dentro y fuera de Honduras, por medio de iniciativas de proyectos, que luego se implementaron en las comunidades identificadas según sus criterios de vulnerabilidad o situaciones de crisis y emergencia.

Desarrollo Social

Cobertura geográfica:

Departamentos: 13 Francisco Morazán, Atlántida, Choluteca, Cortés, Yoro, Copán, Santa Barbara, Comayagua, La Paz, Valle, Olancho, El Paraíso y Ocotepeque.

9 comunidades de 29 Municipios; a través de 13 proyectos directos y 1 transversal.

Alcances:

Se beneficiaron directamente a **79,075 personas**.

Con una inversión total de **L.44,763,506.90**; (*equivalentes a USD1,812,287.72*).

Aporte de **56,026 horas**, a través **208 voluntarios** de Cruz Roja Hondureña.

Tabla N° 3: Detalle de Producción de Desarrollo Social detallado por rubro

N°	Servicio / Asistencia	Producción 2022
1	<u>Atención a Poblaciones Móviles: (Retornados, migrantes en tránsito, caravanas, refugiados, desplazados internos).</u>	
1.1	- Distribución de kits de higiene, alimentos, ropa.	105,244
1.2	- Primeros auxilios y primeros auxilios psicológicos.	43,667
1.3	- Migrantes retornados, en tránsito, desplazamiento interno.	55,630
1.4	- Derivación de casos de protección	1,592
1.5	- Restablecimiento de Contacto entre Familiares	15,259
2	<u>Protección Género Inclusión</u>	
2.1	- Prevención de violencia, mitigación a las consecuencias humanitarias de la violencia. - NNAJ (niños, niñas, adolescentes y jóvenes) capacitados en prevención de violencia basada en género, a través de 6 capacitaciones, en coordinación con el Programa de Ciudad Mujer.	120
2.2	- Mujeres incorporadas en la educación alternativa y ocupacional.	50
2.3	- Ferias comunitarias realizadas para la sensibilización en la temática de DDHH de poblaciones móviles.	5
2.4	- Ferias educativas realizadas en las comunidades y centros escolares en	6

Nº	Servicio / Asistencia	Producción 2022
	- temas de migración, salud y GRD bajo el enfoque PGI; en coordinación con DDHH.	
2.5	- Docentes de 5 centros educativos capacitados en rutas de protección Violencia Basada en Género, planes de bioseguridad en las escuelas, protección de los derechos de los NNA.	89
2.6	- Centros escolares con apoyo en la construcción o mejora de 1 módulo sanitario con enfoque a la protección y prevención de violencia.	4
2.7	- Programa de Transferencias Monetarias.	700
2.8	- Salud mental y apoyo psicosocial.	210
2.9	- Escuelas seguras: (organización, formación y equipamiento de brigadas escolares.)	10
2.10	- Microproyectos sociales de infraestructura en escuelas y comunidades	10
2.11	- Emprendimientos a nivel individual y/o familiar.	100
2.12	- Educación formal y no formal.	160

Fuente: Elaboración propia; Gerencia de Desarrollo Social; Diciembre 2022

Infografía No.2: Cobertura geográfica de acciones humanitarias implementadas en materia de Desarrollo Social a desastres a nivel nacional

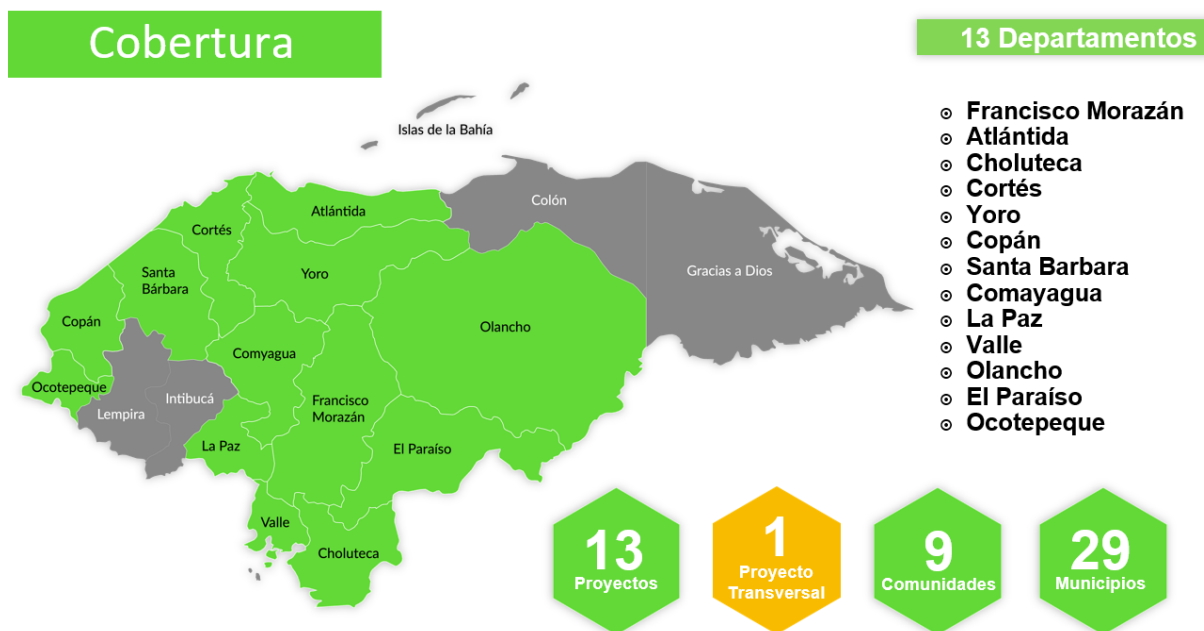

Infografía No.3: Alcance de acciones humanitarias implementadas en el área programática de Desarrollo Social a nivel nacional

ALCANCES



Salud Comunitaria

Cobertura geográfica:

Departamentos 13: Francisco Morazán, Atlántida, Colón, Choluteca, Cortés, Yoro, Copán, Santa Barbara, Comayagua, Valle, Olancho, El Paraíso y Ocotepeque.

121 comunidades de 38 Municipios; a través de 5 proyectos directos y 3 de manera transversal

Alcances:

Se beneficiaron directamente a **194,217 personas**.

Con una inversión total de **L.23,986,901.19**; (equivalentes a USD971,129.60).

Aporte de **27,840 horas** de **218 voluntarios** de Cruz Roja Hondureña.

Tabla N° 4: Detalle de Producción de Salud Comunitaria detallado por rubro

N°	Servicio / Asistencia	Producción 2022
3	Seguridad sanguínea	
3.1	- Donantes voluntarios de sangre.	8,299
3.2	- Donación de sangre por reposición	32,974
3.3	- Producción distribución y de hemocomponentes.	60,954
3.4	- 9na. Acreditación por parte de Association for the Advancement of Blood & Biotherapies, (AABB).	1
4	Salud Mental	
4.1	- Formación a docentes, personal de salud.	152
4.2	- Atenciones en apoyo psicosocial	2,677
5	Vigilancia Basada en la Comunidad	
5.1	- Formación a personal de salud.	162

Nº	Servicio / Asistencia	Producción 2022
5.2	- Organización, formación y equipamiento a Comités de Salud y voluntarios comunitarios.	109
5.3	- Apoyo al Programa Ampliado de Inmunizaciones. (Unidades de salud)	25
5.4	- Personas atendidas en 16 campañas de salud comunitaria y mensajes claves sobre violencia basada en género, desarrolladas en 31 comunidades.	2,113
5.5	- Niñas y niños beneficiados a través de 14 módulos sanitarios mejorados en centros educativos.	1,771
5.6	- Niños y niñas de 14 centros educativos capacitados en prácticas de salud e higiene.	1,013
5.7	- Unidades de apoyo psicosocial acondicionadas.	4
5.8	- Mujeres atendidas con citologías y ultrasonidos mediante 6 campañas de salud preventivas	1,066
5.9	- Viviendas asistidas con acciones de control vectorial.	733
5.10	- Personas capacitadas sobre Enfoque en estilos de vida y envejecimiento saludable.	120
5.11	- Fondos comunitarios de salud, asignados con un monto global de L. 294,000 cada uno.	84
6	Acceso a Salud	
6.1	- Atención y servicios prehospitalarios.	18,771
6.2	- Formación a personal de salud.	904
6.3	- Mesas intersectoriales de salud reorganizadas y capacitadas.	4
6.4	- Equipamiento a las unidades de salud.	53
6.5	- Mejoras en la infraestructura básica de las unidades de salud.	44
6.6	- Personas atendidas en centros de evaluación de conductores.	18,106

Fuente: Elaboración propia; Gerencias de Salud Comunitaria y Programa Nacional de Sangre; Diciembre 2022

Infografía No. 4: Cobertura geográfica de acciones humanitarias implementadas en el área programática de Salud Comunitaria a desastres a nivel nacional

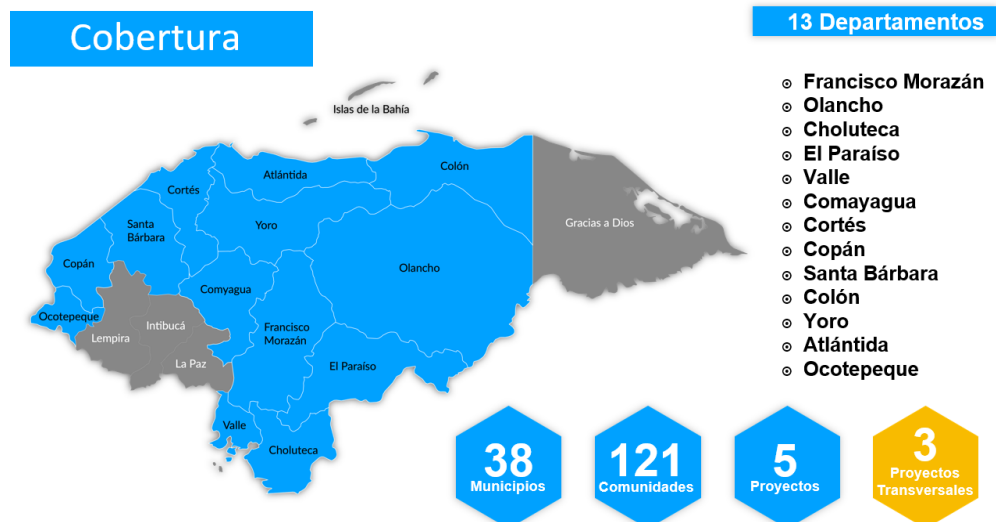

Infografía No. 5: Alcance de acciones humanitarias implementadas en el área programática de Salud Comunitaria s a nivel nacional

ALCANCES



Gestión para la Reducción de Riesgos a Desastres

Cobertura geográfica:

Departamentos 9: Atlántida, Colón, Choluteca, Cortés, Yoro, Copán, Santa Barbara, Olancho y El Paraíso.

237 comunidades de 34 municipios, a través de 13 proyectos.

Alcances:

Se beneficiaron directamente a **174,416 personas**.

Con una inversión total de **L.51,567,851.68**; (equivalentes a USD. 2,087,767.27).

Aporte de **20,091 horas** de **172 voluntarios** de Cruz Roja Hondureña.

Tabla N° 5: Detalle de Producción de Gestión de Riesgos detallado por rubro

N°	Servicio / Asistencia	Producción 2022
7	Preparación ante Desastres	
7.1	- Planes de anticipación temprana (sequía, inundación y migración)	3
7.2	- Organización, formación, equipamiento comunitario y municipal (personas atendidas vía proyectos)	37,780
7.3	- Análisis de vulnerabilidades y capacidades (personas atendidas vía proyectos)	6,381
7.4	- Microproyectos comunitarios (mitigación).	29
7.5	- Personas beneficiadas mediante la mejora de activos comunitarios:	81,697

	<ul style="list-style-type: none"> • 12 Sistemas de agua escolares y comunitarios rehabilitados. • 3 Cercas perimetrales de CEB mejoradas. • 3 Sistemas hidro sanitarios en CEB rehabilitados. • 5 infraestructuras en establecimientos de salud y escolares mejorados. • 17 Centro comunales y escolares dotados de inmobiliaria. • 3 Espacios recreativos rehabilitados. • 7.8 km de tramo de carretera secundaria reparada. • 1 Sistema de captación de agua lluvia. • 2 Sistemas de recolección de agua grises. 	
7.6	- Niñas y niños beneficiados mediante el equipamiento de 20 Centros de Educación Básica con mobiliarios, pinturas y material de construcción para mejoras en infraestructuras.	34,807
7.7	- Unidades técnicas de respuesta especializadas (4 en Rescate Acuático, 1 en salud y 1 en Agua y saneamiento).	6
7.8	- 435 miembros del Sistema Nacional de Gestión de Riesgo fortalecidas (Comités de emergencia municipal ---CODEMs--- reorganizados, juramentados y capacitados en temas de preparación y respuesta).	435
7.9	- CODELs activos (organizados, capacitados, equipados y desarrollando acciones de manera autónoma).	83
7.10	- Comités de desarrollo de centros educativos (CODECEs) activos (reestructurados, capacitados, equipados e implementando plan de seguridad social).	88
7.11	- Ejercicios de simulación y simulacros dirigidos a CODEM-CODEL-CODECE.	12
7.12	- Líderes capacitados mediante la organización y conformación de 5 Juntas Administradoras de Agua.	220
7.13	- Personas concientizadas en la gestión del recurso hídrico a través de 5 ferias comunitarias, realizadas.	148
7.14	- Mesas de seguridad alimentaria y nutricional apoyadas para la coordinación de merienda escolar en 84 centros educativos.	4
7.15	- Estaciones meteorológicas rehabilitadas, en apoyo a CENAOS.	19
7.16	- Estaciones meteorológicas con monitoreo y recopilación de información constante por CRH, CODEM y COPECO.	5
7.17	- Mesas intersectoriales activas, realizando acciones de gestión, monitoreo e incidencia de manera articulada con la Mancomunidad de Municipios del Norte de Choluteca (MANORCHO).	6

7.18	- Miembros de la MANORCHO capacitados en gestión territorial mediante 2 talleres realizados.	42
7.19	- Docentes capacitados en escuela para padres, redes educativas, en salud, gestión de riesgos a desastres entre otros.	225
7.20	- Alcaldías municipales fortalecidas en temas sobre perspectiva climática, uso de GPS, la plataforma de Mi Resiliencia y la página www.wheatherlink.com .	4
7.21	- Centro de Operaciones de emergencia capacitado, equipado y con protocolo de activación en la mancomunidad de MANORCHO.	1
7.22	- Agricultores de 7 fincas agroecológicas capacitados en buenas prácticas ecológicas (conservación de suelos, huertos comunitarios, sistemas agroforestales).	156
7.23	- Consejos de Microcuencas conformados y fortalecidos, alcanzando a 100 miembros.	4
7.24	- Parcelas certificadas por Instituto de Conservación Forestal en 4 comunidades.	4
7.25	- Zonas productoras de agua con planes de acción para su restauración, protección y conservación.	3
8	* Respuesta y Recuperación ante Emergencias*	
8.1	- Personas asistidas en emergencias por tormentas tropicales.	117,812
8.2	- Personas beneficiadas mediante la mejora de activos comunitarios.	81,697
8.3	- Productores asistidos con kits de herramientas agrícolas y sistemas de riego.	43
8.4	- Viviendas reconstruidas y 4 en proceso de reconstrucción.	4
8.5	- Fortalecimiento de medios de vida a nivel familiar.	100
9	* Agua y saneamiento y promoción de la higiene *	
9.1	- Potabilización y distribución de agua segura (capacidad de producción de litros de agua)	60,000
9.2	- Familias asistidas con mensajes claves WASH y dotación de kits de tratamiento de agua domiciliar.	1,623
9.3	- Familias asistidas con kit de higiene, educación y control vectorial.	1,000
9.4	- 150 familias dotadas con 2 filtros de agua a cada una (300 unidades entregadas).	150
10	Medios de Vida	
10.1	- 5,836 familias asistidas con Programa de transferencia monetaria (PTM).	5,836

Infografía No. 6: Cobertura geográfica de acciones humanitarias implementadas en materia de Gestión para la reducción de riesgos a desastres a nivel nacional

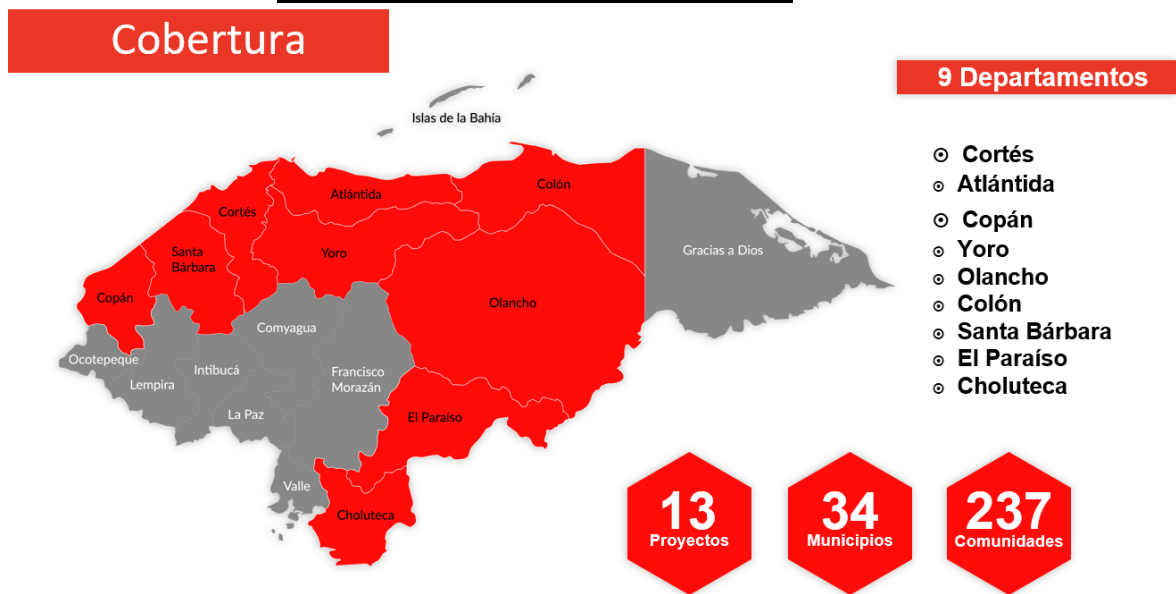

Infografía No. 7: Alcance de acciones humanitarias implementadas en el área programática de Gestión para la reducción de riesgos a desastres a nivel nacional

ALCANCES



Operaciones de Emergencias

En el año 2022, Cruz Roja Hondureña, atendió dos operaciones de emergencia; una debido a la crisis producto de la movilidad humana y la otra debido a los efectos por inundaciones durante la temporada de huracanes.

Operación Movilidad Humana

Para responder de forma integral a la población en movilidad se elaboró un Plan Único Respuesta a Migración, alcanzando a **21,176 personas** directamente, haciendo una inversión de **L.27,580,585.28** (equivalentes a USD1,116,622.88), el que incluye el aporte de **15,360 horas** de miembros voluntarios que participaron en las acciones.

Infografía No. 8: Alcance de atenciones por crisis de Movilidad Humana

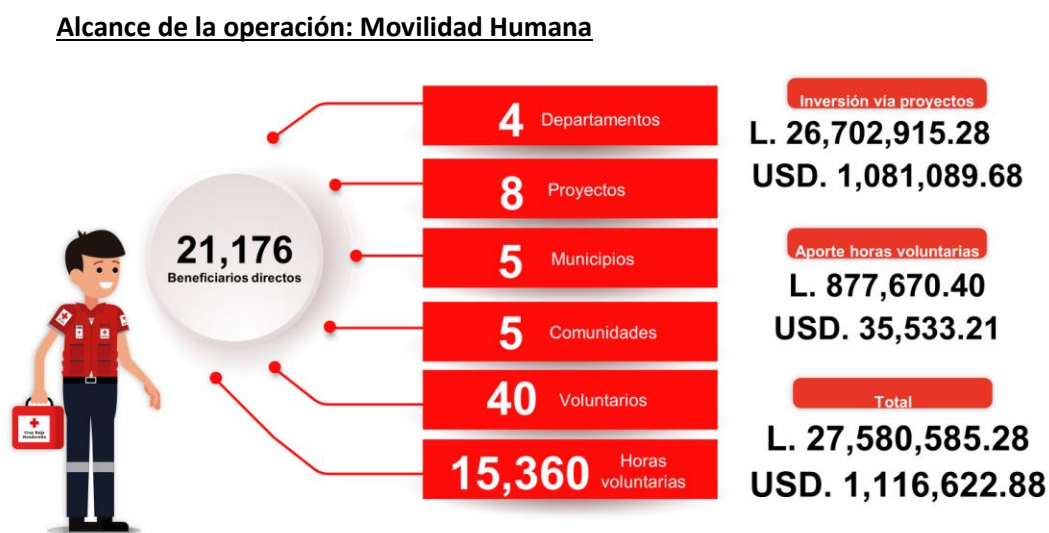

Operación Atención a inundaciones

Con respecto a la respuesta a la emergencia por inundaciones a efectos de tormentas tropicales, se asistieron a **117,812 personas**, haciendo una inversión de **L58,039,830.45** (equivalentes a USD 2,349,790.70), el que incluye el aporte de **5,570 horas** de miembros voluntarios que participaron en las diferentes acciones de atención.

Infografía No. 9: Alcance de atenciones por la emergencia ante inundaciones

Alcances de la operación: Atención en inundaciones



X. Conclusiones, Reflexiones y Retos.

- La vulnerabilidad de la población en el país es multicausal, se origina desde los aspectos geográficos, sociales, económicos, de salud, educación y medio ambientales. Por tal razón las acciones que se implementen deben considerar la complementariedad y combinación de esfuerzos, recursos, y experiencias para atender la mayor cantidad de causas que sean posibles.
- Fortalecer la capacidad de respuesta de las instituciones de asistencia, aporta a la extensión de la cobertura y reducción en la brecha de acceso y servicios a la población.
- Reforzar la capacidad comunitaria en temas de organización, capacitación, equipamiento, planificación y movilización de recursos, debe ser prioridad; de tal manera que el fortalecimiento de la Resiliencia comunitaria sea el objetivo de toda intervención.
- La preparación y respuesta para la atención a crisis, emergencias y desastres, debe considerar la acción anticipada, como el primer mecanismo de asistencia, de tal manera que la respuesta sea más efectiva.
- La buena gestión de los fondos y recursos obtenidos, permite alcanzar el mayor número de hondureños, este año Cruz Roja Hondureña atendió el **731,109** Personas (8%) de la población de forma directa.

XI. Anexos

No. 1: Mapa de ubicación de los Consejos de Cruz Roja Hondureña.

Los servicios se brindan de acuerdo a las necesidades de la población y de la capacidad instalada de Cruz Roja, en su red de Consejos a nivel nacional.

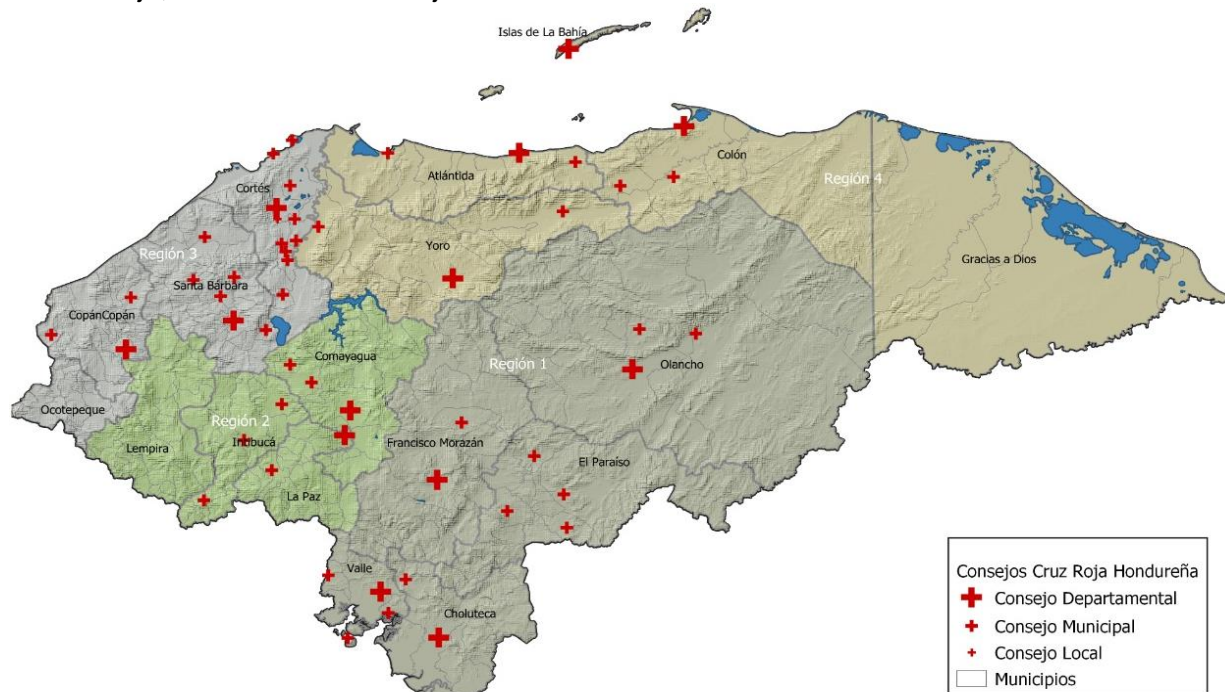

No. 2: Estructura de la Cruz Roja Hondureña.



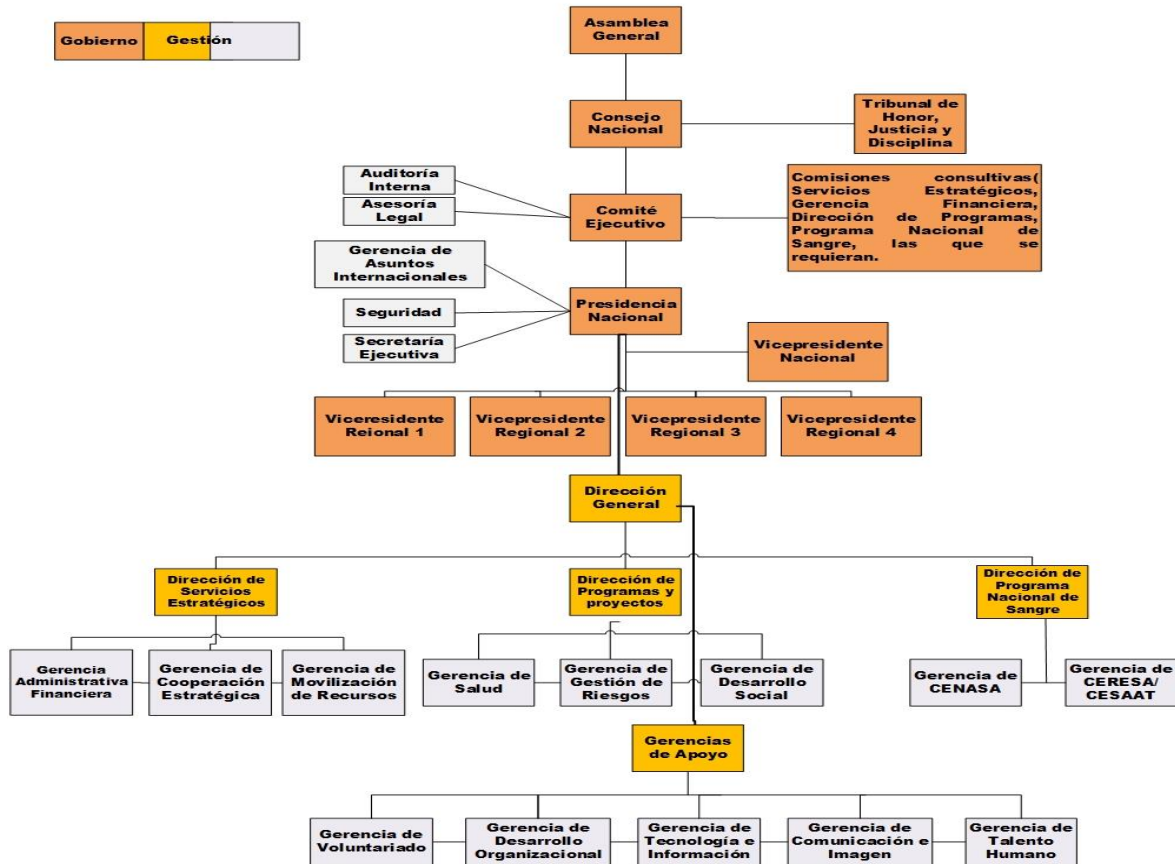

Organigrama Institucional Cruz Roja Hondureña



Como fue descrito, la máxima autoridad de Gobierno para la toma de decisiones es la Asamblea Nacional, el siguiente nivel es el Consejo Nacional, y el siguiente nivel es el Comité Ejecutivo, representados por un Presidente nacional. Todos ellos son voluntarios.

El Equipo de Gestión de Cruz Roja Hondureña lo lidera la Dirección General, que cuenta con tres direcciones bajo su cargo: Dirección de Programas y Proyectos, Dirección de Servicios Estratégicos y la Dirección del Programa Nacional de Sangre. También cuenta con las áreas de soporte arriba descritas.

No. 3: Referencias fotográficas.

Foto	Descripción
	<p>Atención a migrantes en Danlí, El Paraíso.</p>
	<p>Entrega de filtros para tratamiento de agua en San Pedro Sula.</p>
	<p>Programa nacional de sangre, promoción de donación voluntaria de sangre.</p>
	<p>Programa: Envejecimiento saludable, Choluteca, Choluteca.</p>
	<p>Atención prehospitalaria; Trujillo</p>